



RAPPORT D'ACTIVITÉS

CARTE D'IDENTITÉ DU TERRITOIRE

10 communes entre forêt et océan, réunies en une communauté délimitée au sud par Marenne Adour Côte Sud, au nord par la Communauté de communes de Mimizan, et à l'ouest par le Grand Dax.



CHIFFRES CLES



10

communes



12 431

habitants

*dernier recensement en 2021



607km²

de territoire



27km

de plage



100km

de voies vertes



90%

de couverture
forestière



300km

de cours d'eau



1

réserve naturelle



2

courants : Huchet et Contis



2

sites classés Natura 2000



11

d'activités communautaires



2 300

acteurs économiques



5 000

emplois privés



108

emplois pour 100
actifs résidant sur
le territoire

SOMMAIRE



04 - FONCTIONNEMENT

- 5- Gouvernance
- 6- Conseils communautaires
- 7- Organigramme
- 8- Finances
- 10- Contributions

11 - AMÉNAGEMENT & CADRE DE VIE

- 12- Services techniques
- 13- Transition énergétique & Mobilité
- 14- PLUi, PLH et Droit des sols

15 - ECONOMIE

- 16- Une action multiple
- 17- Tourisme

18 - SERVICES À LA PERSONNE

- 19- Accès aux droits et inclusion numérique
- 20- Petite enfance, RPE & LAEP
- 21- Info Jeunes
- 23- Centre Intercommunal d'Action Sociale

23 - COMMUNICATION

Communauté de communes Côte Landes Nature
272, avenue Jean-Noël Serret - 40260 Castets
Tél. 05 58 55 08 75 / contact@cc-cln.fr
www.cc-cln.fr

Conception et réalisation : Service communication -
Communauté de communes Côte Landes Nature
Crédits photos & visuels : Côte Landes Nature - Clin d'oeil
photo - Sophie Pawlak - Yohan Espiaube - Adobe Stock - ALPI -
Atlantik- Jean-Philippe Plantey - Philippe de Gaillande - Atlantik
- Matrys - Côte Landes Nature Tourisme - JellyFish

L'année 2024 s'est imposée comme une année charnière pour notre territoire. Riche en projets ambitieux et en réalisations concrètes, elle a illustré notre volonté de construire un avenir harmonieux et durable pour tous. Nos efforts collectifs se sont traduits par des avancées significatives, que ce soit dans l'aménagement, la mobilité ou encore la cohésion sociale. Les projets de Plan Local d'Urbanisme intercommunal (PLUi) et de Programme Local de l'Habitat (PLH) ont progressé selon le calendrier prévu, répondant aux besoins en logements et aux enjeux environnementaux. Le développement économique de notre territoire s'est poursuivi avec le lancement de nouvelles zones d'activités, renforçant notre attractivité. En témoigne la hausse des demandes de permis de construire. Nous avons aussi investi dans la rénovation et l'entretien de nos infrastructures routières, garantissant une mobilité fluide et sécurisée, tout en équipant nos services techniques pour optimiser leurs interventions.

Notre communication a été un vecteur essentiel de valorisation, notamment grâce à des affiches créées par une illustratrice locale qui subliment notre magnifique territoire. La fréquentation accrue des navettes estivales a illustré le succès de notre offre touristique, tandis que la deuxième édition d'Aventure en Côte Landes Nature a conquis un large public. Parmi les projets phares, notre nouveau service de mobilité, Digo, s'est imposé comme un atout majeur depuis son lancement en septembre. Les travaux d'agrandissement de notre siège ont avancé et devraient s'achever au premier semestre 2025. France Services, fraîchement rénové, continue d'accueillir un public nombreux, et notre conseiller numérique reste un soutien précieux pour les habitants. Le forum de l'emploi saisonnier a connu une fréquentation record, témoignant de notre volonté de dynamiser l'emploi local.

Nous avons également accompagné nos usagers en facilitant leurs déplacements grâce à notre service de transport à la demande, en offrant une aide à la location de vélos, ainsi qu'un soutien financier pour l'obtention du permis de conduire et en installant des bornes de recharge pour véhicules électriques sur notre territoire.

Des espaces tels que le Lieu d'Accueil Enfants Parents et le Relais Petite Enfance jouent un rôle crucial en tant que lieux d'échanges et de soutien pour les familles.

Le Centre Intercommunal d'Action Sociale (CIAS) a poursuivi son développement en proposant de nombreux projets et partenariats pour améliorer le quotidien de nos aînés.

Ces réalisations concrètes sont le fruit de l'engagement indéfectible de nos élus et de nos agents.

Cette année a aussi été marquée par des changements importants au sein de notre organigramme, avec des départs en retraite de collaborateurs clés qui reflètent l'évolution naturelle de notre structure.

Ensemble, poursuivons notre ambition de faire de Côte Landes Nature un territoire d'innovation, de solidarité et de bien-vivre.

FONCTIONNEMENT

5 GOUVERNANCE

6 CONSEILS COMMUNAUTAIRES

7 ORGANIGRAMME

8 FINANCES

10 CONTRIBUTIONS



Le conseil communautaire est composé de 29 délégués élus lors des élections de mars et juin 2020. Il se réunit à tour de rôle dans les différentes communes, au minimum une fois par trimestre.

Les élus communautaires - Depuis le 15 juillet 2020



Philippe Mouhel
Président de Côte
Landes Nature
Maire de Castets



Gérard Napias
1er Vice-Président
Maire de Lit-et-Mixe



Jean Mora
2ème Vice-Président
Maire de Léon



Gilles Ducout
3ème Vice-Président
Maire de Saint-
Julien-en-Born



Karine Dasquet
4ème Vice-Président
Maire de Vielle-Saint-
Girons



Jean-Claude Caule
5ème Vice-Président
depuis le 13/11/2023
Maire de Lévignacq



Claire Luciano
6ème Vice-Président
Maire de Taller



Didier Clavery
7ème Vice-Président
Maire de
Saint-Michel-Escalus



**Jean-Jacques
Leblond**
8ème Vice-Président
Maire d'Uza

Les ateliers de travail

9 ateliers de travail dirigés par un vice-président et composés de 9 membres représentant les communes membres ont été créés autour de thématiques identifiées par ce mandat 2020-2026.

- **Actions et cohésions sociales**
Vice-Président : Gérard Napias
- **Voirie - Infrastructures - Moyens techniques**
Vice-Président : Jean Mora
- **Aménagement du territoire**
Vice-Président : Gilles Ducout
- **Développement économique**
Vice-Présidente : Karine Dasquet
- **Tourisme**
Vice-Présidente : Isabelle Lesbats
- **Enfance Jeunesse**
Vice-Présidente : Claire Luciano
- **Droits des sols - Mobilité - Transition énergétique**
Vice-Président : Didier Clavery
- **Budget - fiscalité - ressources humaines - culture - relations avec les associations**
Vice-Président : Jean-Jacques Leblond
- **Communication - relations institutionnelles**
Vice-Président : Jean-Claude Caule

Les conseillers communautaires



Coralie Seys
Castets



Denis Vejux
Castets



Jean-Louis Barrère
Castets



Laurence Merlin
Castets



Michelle Lavielle
Castets



Delphine Duprat
Léon



Martine Duvignac
Léon



Michel Raffin
Léon



Muriel Lagorce
Léon



Thierry Galléa
Linxe



Véronique Mora
Linxe



Marc Vernier
Linxe



Céline Guillet
Lit-et-Mixe



Isabelle Lesbats
Lit-et-Mixe



Jean Watier
Lit-et-Mixe



Arnaud Gomez
Saint-Julien-en-Born



Valérie Moresmau
Saint-Julien-en-Born



Monique Lagoueyte
Saint-Julien-en-Born



Nathalie Camougrand
Vielle-Saint-Girons



Dominique Jarreau
Vielle-Saint-Girons

Travaux, investissements, prises de compétences, toutes les actions de la Communauté de communes font l'objet d'un vote. Retrouvez ci-dessous les ordres du jour des conseils communautaires de l'année 2024.

CC du 4 mars 2024

- Analyse des résultats de l'application du SCOT Côte Landes Nature
- Prescription de la révision du Schéma de Cohérence Territoriale (SCOT) Côte Landes Nature, définition des objectifs poursuivis et des modalités de concertation
- Convention de partenariat pour l'animation du Schéma d'Aménagement et de Gestion de l'Eau Adour Amont
- Création de logements sociaux par la Commune de ST JULIEN EN BORN - Fonds de concours
- Prime pouvoir d'achat
- Création d'un poste d'adjoint administratif
- Modification du régime du RIFSEEP
- Protection sociale complémentaire
- Schéma directeur cyclable - itinéraire 3 (liaison LIT-ST JULIEN) - Acquisition foncière auprès de Mme GIRARD
- Schéma directeur cyclable - itinéraire 3 (liaison LIT-ST JULIEN) - Acquisition foncière auprès de Mme BERNARDY DE SIGOYER
- Schéma directeur cyclable - itinéraire 3 (liaison LIT-ST JULIEN) - Convention de passage avec la commune de ST JULIEN EN BORN
- Convention SOLIHA - Plateforme de Renovation Energétique.
- Vente d'un terrain à vocation économique de la ZAE d' HILLOTAN à la SAS Brasserie Naturelle Landaise. Changement de statut juridique de l'acquéreur
- Vote des subventions - Congrès national des Réserves Naturelles de France
- Fonds de concours - Commune de TALLER - Remplacement chaudière
- Fonds de concours - Commune de TALLER - Eclairage façade de l'église
- Détermination du lieu du prochain Conseil Communautaire
- Questions diverses

CC du 8 avril 2024

- Vote des Comptes de Gestion 2023 (CC CLN, Photovoltaïque, ZAE PERCQ - ZAE CAZALIEU, ZAE HILLOTAN - ZAE LESTE - ZAE AGREOUS - ZAE DARDAS)
- Vote des Comptes Administratifs 2023 (CC CLN, Photovoltaïque, ZAE PERCQ - ZAE CAZALIEU, ZAE HILLOTAN - ZAE LESTE - ZAE AGREOUS - ZAE DARDAS)
- Affectation des résultats de clôture 2023 (CC CLN, Photovoltaïque, ZAE PERCQ - ZAE CAZALIEU, ZAE HILLOTAN - ZAE LESTE - ZAE AGREOUS)
- Vote de la fiscalité 2024
- Vote du taux de la Taxe d'Enlèvement des Ordures Ménagères pour 2024
- Vote de la taxe GEMAPI pour 2024
- Vote des budgets primitifs 2024 (CC CLN, Photovoltaïque, ZAE PERCQ - ZAE CAZALIEU, ZAE HILLOTAN - ZAE LESTE - ZAE AGREOUS - ZAE DARDAS)
- Vote des subventions aux associations de droit privé
- Vote de la subvention 2024 au profit du CIAS COTE LANDES NATURE
- Vote de la subvention 2024 au profit de l'Office de Tourisme COTE LANDES NATURE
- Convention au titre du dispositif Conseiller Numérique France Services.
- Convention LANDES ATTRACTIVITE pour l'exercice 2024.
- Attribution d'un fonds de concours au profit de la Commune de LINXE - Renovation énergétique de la salle des fêtes.
- Bâtiments scolaires du 1er degré - Aide financière au profit de la Commune de ST JULIEN EN BORN.- Renovation énergétique des bâtiments des écoles primaires.
- Avenant n°5 au COSP avec la SPL TRANS LANDES
- Election des membres au conseil d'administration de Côte Landes Nature Tourisme
- Détermination du lieu du prochain Conseil Communautaire
- Questions diverses

CC du 15 mai 2024

- Bilan de la concertation et arrêt du projet de Plan local d'Urbanisme Intercommunal (PLUi) de la Communauté de Communes Côte Landes Nature
- Bilan de la concertation dans le cadre de la procédure de Déclaration de Projet emportant mise en compatibilité n°1 du PLU de Linxe (friche DARBO)
- Création d'un poste permanent de Rédacteur Territorial.
- Indemnisation des frais de déplacement.
- Attribution d'un fonds de concours au profit de la Commune de TALLER- Renovation énergétique de l'école et la mairie.
- Bâtiments scolaires du 1er degré - Aide financière au profit de la Commune de TALLER- Renovation énergétique des bâtiments des écoles primaires.
- Vote des subventions aux associations de droit privé.
- Détermination du lieu du prochain Conseil Communautaire
- Questions diverses

CC du 1er juillet 2024

- Approbation du Programme Local de l'Habitat Côte Landes Nature (PLH)
- Avis du SCOT, PLH et Autorité Organisatrice des Mobilité sur le projet PLUi Côte Landes Nature
- Avis de la Communauté de communes Côte Landes Nature sur le projet de modification du SRADDET Nouvelle-Aquitaine
- Vote des tarifs de la taxe de séjour pour 2025
- Bâtiments scolaires du 1er degré - Aide financière au profit de la commune de Léon - Renovation énergétique des bâtiments des écoles primaires
- Création d'un poste permanent de rédacteur territorial
- Candidature au dispositif de lutte contre la prolifération des plantes aquatiques sur l'étang de Léon - année 2024.
- Convention avec le SMRMB pour le dispositif de lutte contre la prolifération des plantes aquatiques sur l'étang de Léon
- Eclairage public rural - ZAE de Dardas à Saint-Julien-en-Born
- Mise à jour des statuts de la SPL TransLandes
- Convention de délégation de compétence d'organisation de transport à la demande avec la Région Nouvelle-Aquitaine
- Approbation du Programme Local de l'Habitat Côte Landes Nature (PLH)
- Avis du SCOT, PLH et Autorité Organisatrice des Mobilité sur le projet PLUi Côte Landes Nature
- Avis de la Communauté de communes Côte Landes Nature sur le projet de modification du SRADDET Nouvelle-Aquitaine
- Vote des tarifs de la taxe de séjour pour 2025
- Bâtiments scolaires du 1er degré - Aide financière au profit de la commune de Léon - Renovation énergétique des bâtiments des écoles primaires
- Création d'un poste permanent de rédacteur territorial
- Candidature au dispositif de lutte contre la prolifération des plantes aquatiques sur l'étang de Léon - année 2024.
- Convention avec le SMRMB pour le dispositif de lutte contre la prolifération des plantes aquatiques sur l'étang de Léon
- Eclairage public rural - ZAE de Dardas à Saint-Julien-en-Born
- Mise à jour des statuts de la SPL TransLandes
- Convention de délégation de compétence d'organisation de transport à la demande avec la Région Nouvelle-Aquitaine

- Approbation du Programme Local de l'Habitat Côte Landes Nature (PLH)
- Avis du SCOT, PLH et Autorité Organisatrice des Mobilité sur le projet PLUi Côte Landes Nature
- Avis de la Communauté de communes Côte Landes Nature sur le projet de modification du SRADDET Nouvelle-Aquitaine
- Vote des tarifs de la taxe de séjour pour 2025
- Bâtiments scolaires du 1er degré - Aide financière au profit de la commune de Léon - Renovation énergétique des bâtiments des écoles primaires
- Création d'un poste permanent de rédacteur territorial
- Candidature au dispositif de lutte contre la prolifération des plantes aquatiques sur l'étang de Léon - année 2024.
- Convention avec le SMRMB pour le dispositif de lutte contre la prolifération des plantes aquatiques sur l'étang de Léon
- Eclairage public rural - ZAE de Dardas à Saint-Julien-en-Born
- Mise à jour des statuts de la SPL TransLandes

CC du 7 octobre 2024

- Acquisition foncière auprès de la Communauté de communes de Castets - Construction d'une micro-crèche
- Décision modificative n°1 du budget principal
- Création d'un emploi non permanent pour mener à bien un projet identifié
- Création de deux emplois non-permanents pour faire face à un besoin lié à un accroissement temporaire d'activité
- Création d'un poste d'attaché territorial
- Création d'un poste de technicien
- Contrat collectif assurance prévoyance : Adhésion convention de participation proposée par le CDG40
- Contrat collectif assurance prévoyance : Participation financière obligatoire au risque prévoyance pour les agents
- Convention d'adhésion à l'observatoire de l'économie territoriale
- Convention relative au fonctionnement de la fourrière animale du chenil de Birepoulet
- Protection de la marque "Digo" et de son logo auprès de l'Institut National de la Protection Intellectuelle (INPI)
- Attribution d'un fonds de concours au profit de la Commune de Lit-et-Mixe - Réhabilitation office de tourisme
- Attribution d'un fonds de concours au profit de la Commune de Vielle-Saint-Girons - Travaux d'Aménagement
- Vote des subventions aux associations de droit privé
- Reprises de véhicules dans le cadre d'un marché de fourniture
- Détermination du lieu prochain conseil communautaire
- Questions diverses

CC du 2 décembre 2024

- Projet de Micro-Folie itinérante
- Vente d'un terrain dans la ZAE « LES AGREOUS 2 » au profit de la SCI LEX IMMO
- Vente d'un terrain dans la ZAE « LES AGREOUS 2 » au profit de la SCI STARK
- Vente d'un terrain dans la ZAE « LES AGREOUS 2 » au profit de la société BRI
- Vente d'un terrain dans la ZAE « LES AGREOUS 2 » au profit de la SCI BIBOU40
- Vente d'un terrain dans la ZAE « LES AGREOUS 2 » au profit de la SCI JELBY
- Vente d'un terrain dans la ZAE « DARDAS 2 » au profit de la SCI ENZIRANA
- Vente d'un terrain dans la ZAE « DARDAS 2 » au profit de la SCI LABEAUTIS
- Vente d'un terrain dans la ZAE « DARDAS 2 » au profit de M. et Mme Frédéric et Rachel MASSET
- Vente d'un terrain dans la ZAE « DARDAS 2 » au profit de la SCI MARCYANA
- Vente d'un terrain dans la ZAE « DARDAS 2 » au profit de la SCI JEANPATHO
- Vente d'un terrain dans la ZAE « DARDAS 2 » au profit de la SCI DARDAR
- Vente d'un terrain dans la ZAE « DARDAS 2 » au profit de la SCI AVL C
- Vente d'un terrain dans la ZAE « DARDAS 2 » au profit de la SCI LAJ2
- Vente d'un terrain dans la ZAE de CAZALIEU au profit de la SCI LES 3 METIS - Changement de statut juridique
- de l'acquéreur
- Convention de gestion et d'entretien des zones le long de l'A63
- Adhésion au SYDEC pour la mise en lumière des équipements publics
- Engagement dans un pacte territorial
- Attribution du marché de la révision du Schéma de Cohérence Territorial (SCOT)
- Versement de la subvention de fonction au CIAS - Exercice 2025
- Décision modificative n°2 du budget principal
- Convention triennale de partenariat avec l'ADAVEM JP40
- Création d'un poste permanent de technicien
- Création d'un poste permanent d'adjoint administratif
- Création d'un poste permanent de rédacteur
- Création d'un poste permanent d'attaché à temps non complet
- Modification du RIFSEEP
- Prise de compétence "petite enfance : construction et gestion de micro-crèches"
- Avis sur dérogation au repos dominical pour 2025
- Attribution d'un fonds de concours au profit de la commune de Saint-Michel-Escalus
- Détermination du lieu du prochain Conseil Communautaire
- Questions diverses

ORGANIGRAMME

FONCTIONNEMENT

Qui fait quoi ? Les équipes de Côte Landes Nature sont organisées en pôles, qui couvrent l'ensemble des compétences communautaires.

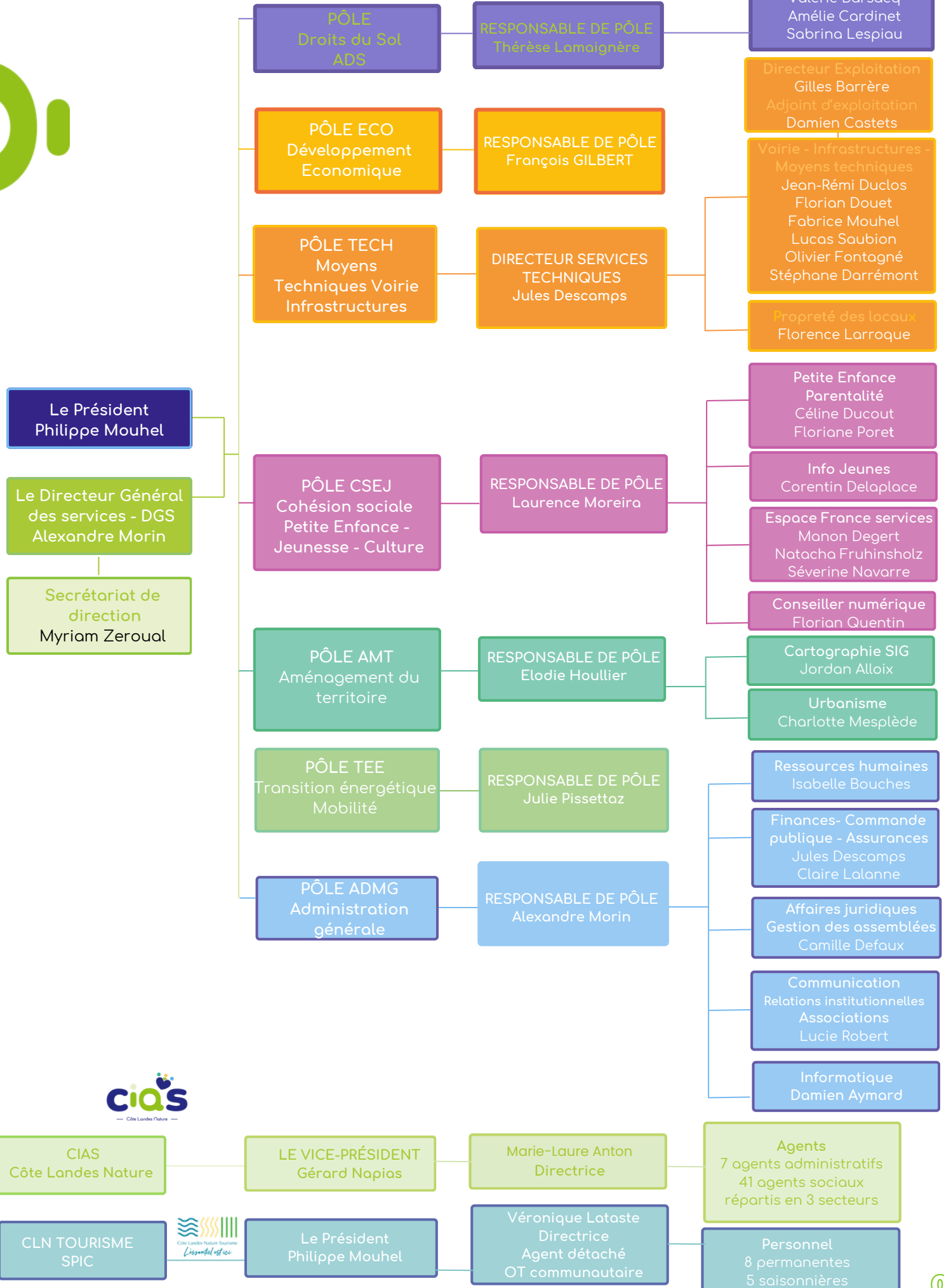

FONCTIONNEMENT

FINANCES

Dotée de sa propre fiscalité, l'intercommunalité soutient ses propres programmes opérationnels ainsi que les programmes d'investissement et de fonctionnement des communes et associations du territoire.



BILAN DES ACTIONS

Programmes opérationnels : 2 367 795,19€

662 930,55€ Château Dentomas Lévignacq

619 861,12€ Extension du siège de la CC CLN

188 537,71€ Acquisition de matériel

154 536,74€ Plan Plage Vielle-Saint-Girons

741 929,07€ Programme voiries communautaires

Soutien à l'investissement local pour 2024 des communes membres :

786 223,31€ en fonds de concours aux communes membres éligibles (Taller, Léon, Linxe & Saint-Michel-Escalus)

Soutien aux associations de droit privé

versés aux associations locales (ADMR : 20 000€, ACLR/LORC : 17 000€, Marensin Football Club : 17 000€, Les Chats libres : 8000 euros)

103 126€

Attributions de compensation :

4 892 710€

Ces attributions de compensations viennent remplacer la fiscalité que recevaient les communes au titre des entreprises. Cette somme est figée depuis 2015, toute hausse ou baisse est prise en charge par le budget de la Communauté de communes.

Castets	1 906 861€
Léon	534 788€
Lévignacq	66 636€
Linxe	425 206€
Lit-et-Mixe	433 395€
Saint-Julien-en-Born	386 390€
Saint-Michel-Escalus	53 508€
Taller	32 581€
Uza	30 981€
Vielle-Saint-Girons	1 022 364€
TOTAL	4 892 710€



Aménagement du territoire et documents d'urbanisme :

80 148,54 € PLUi et procédures intermédiaires

Zones d'activités économiques (ZAE)

- Commercialisation des terrains sur les ZAE de Léon et Saint-Julien-en-Born

FISCALITE

Impôts et taxes notifiés en 2024

Impôts directs locaux	4 078 722€
Taxes sur les surfaces commerciales	181 258€
Imposition forfaitaire sur les entreprises de réseaux	264 318€
Allocations compensatrices	1 930 196,47€
Versement FNGIR	800 707€
Fraction de la TVA nationale	2 407 214€
TOTAL	9 662 415,47€

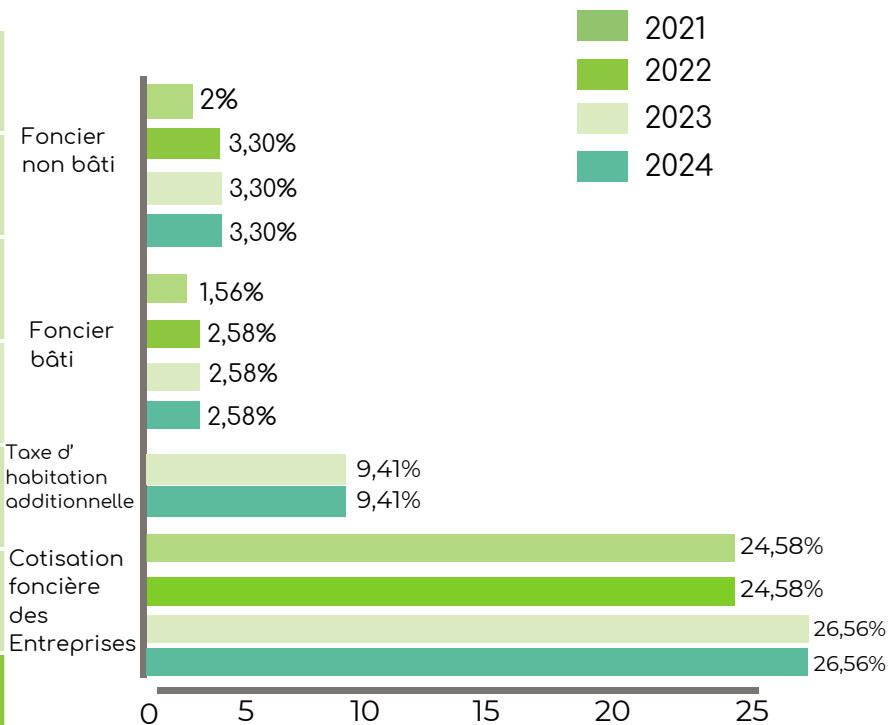

CONTRIBUTIONS

Côte Landes Nature adhère à des Établissements Publics de Coopération qui exercent des missions bien spécifiques.

Jouer collectif

Le Sitcom des Landes : 2 607 001€

Il gère la collecte, le traitement et la valorisation des déchets ménagers. Il dispose sur l'ensemble de son territoire d'un réseau de 26 déchetteries, de 600 points de tri, soit plus de 2600 conteneurs destinés au tri en apport volontaire des emballages et du papier.

Le Syndicat Mixte de Rivières du Marenin et du Born : 154 234,50€

Il réunit les Communautés de communes de Côte Landes Nature, du Pays Morcenais (Lesperon, Onesse-et-Laharie et Sindères), Mimizan (Mézos) et de la MACS (Moliets-et-Maa). Il gère la préservation de la qualité des rivières et courants des bassins versants, le Courant d'Huchet (en partenariat avec la Réserve Naturelle du Courant d'Huchet) et le Courant de Contis.

Le Syndicat Mixte de Gestion des Baignades : 18 549€

Il a pour mission l'harmonisation des modalités de surveillance des baigneurs et de gestion de la qualité des eaux de baignade, à l'échelle du département.

Le Syndicat Mixte du Littoral Landais : 97 041€

Il est chargé du nettoyage différencié des plages. Il collecte, traite et valorise les déchets (tout-venant, plastique, verre, bois) de manière mécanique ou manuelle, pour préserver les espaces littoraux et proposer des plages propres et accueillantes.

Le SYDEC / Numérique : 16 518€

Il est chargé de mutualiser les actions en matière d'aménagement numérique de la Région Nouvelle-Aquitaine, du Département et des Communautés de communes des Landes. Un programme d'amélioration du haut débit et très haut débit a été lancé en 2022 avec pour objectif de couvrir 100% du territoire.

Le SYDEC / Bornes électriques : 5 598, 28€

Le Syndicat s'occupe également de la mise en place, de l'exploitation et de la supervision des bornes de recharge pour véhicules électriques et hybrides sur le territoire. Sur Côte Landes Nature, 6 bornes sont installées : 3 rapides à Castets, Léon et Vielle-Saint-Girons et 3 accélérées à Léon, Lit-et-Mixe et Saint-Julien-en-Born.

L'Agence Départementale d'Aide aux Collectivités des Landes - observatoire économique : 9000€

Il propose un volet dédié à l'économie des territoires.

Cette analyse permet de mieux appréhender les acteurs économiques, notamment à partir des bases fiscales des entreprises, et mieux cerner leurs conditions d'accueil.

Le Pays Landes Nature Côte d'Argent : 54 022€

Il constitue le cadre d'élaboration d'un projet commun de développement durable destiné à valoriser les atouts du territoire et à renforcer les solidarités. Il exprime et défend les intérêts des Communautés de communes de Mimizan, des Grands Lacs, de Côte Landes Nature.

L'Agence Landaise pour l'Informatique : 2 280€

Depuis 1985 l'ALPI fait la promotion et procède au développement de l'outil informatique dans les Landes.

Fédération Nationale des Scot : 330€

La Fédération Nationale des Scot, créée en juin 2010, regroupe l'ensemble des structures porteuses de Scot avec un objectif double : mettre en réseau, capitaliser les expériences de chacun et participer activement aux politiques nationales d'aménagement du territoire.

Le chiffre clé de 2024

2 977 672, 35 €

de contributions financières

AMÉNAGEMENT & CADRE DE VIE

12 SERVICES TECHNIQUES

13 TRANSITION ÉNERGÉTIQUE
& MOBILITÉ

14 PLUI, PLH & DROIT
DES SOLS



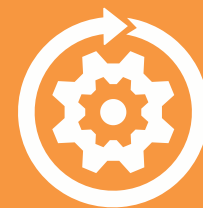

SERVICES TECHNIQUES

Entretien de la chaussée, de ses accotements et des services techniques intervenant au quotidien pour assurer de bonnes conditions de circulation.

Bâtiment

Le projet d'extension du siège a débuté en 2023 et suit toujours son cours pour une livraison mi-2025.



Exploitation

Les services techniques ont assuré l'entretien courant des voiries, des voies vertes et le fauchage des accotements (sur la voirie et dans les ZAE). Ils ont également mis à disposition des communes des nacelles avec chauffeur (pour de l'élagage et la gestion des décorations de Noël) et accompli différentes missions de régie.

Informatique

Le parc informatique a été renouvelé dans le cadre du programme pluriannuel.

Investissement matériel

- Achat d'une scène mobile de 49m² : 47 898€
- Barnums pour manifestation communautaire et en prêt pour les communes : 5174,40€

Scène mobile (49m²)



Voirie

Des travaux de réfection de chaussée ont été réalisés dans le cadre du programme 2024 :

- Rue des Osmondes / Vielle-Saint-Girons
- Route de Camerade / Castets
- Rue du Vieux Couvent / Castets
- Allée des Mimosas / Vielle-Saint-Girons
- Rue des Chênes / Vielle-Saint-Girons
- Rue des Marronniers / Vielle-Saint-Girons
- Route du Pont Blanc / Saint-Julien-en-Born
- Rue de Pernaout / Lit-et-Mixe
- Route de Labernade / Lit-et-Mixe
- Entretien des fossés sur l'ensemble des communes
- Diverses purges et réparations ponctuelles

Montant des travaux : 741 929,07€ TTC

Travaux & voies vertes

Les travaux de démolition et de reconstruction de l'ouvrage du Cantoy, situé entre Linxe et Castets, ainsi que de la piste cyclable attenante, impactés par un affaissement ont été réalisés.

La nouvelle passerelle est opérationnelle et contribue à améliorer les déplacements quotidiens des usagers, notamment des cyclistes. Ces travaux ont été réalisés par l'entreprise TTL, en collaboration avec le Syndicat des Rivières et les services techniques communautaires.

Montant des travaux : 110 714,40 € TTC

Passerelle au Cantoy





TRANSITION ÉNERGÉTIQUE & MOBILITÉ

Comprendre, rénover, innover, impliquer, se déplacer.

Mobilité

Lancement de Digo



Digo, c'est le nom du service de mobilité de la Communauté de communes Côte Landes Nature. Il vise à accompagner les habitants dans tous leurs déplacements, qu'ils soient quotidiens ou ponctuels.

Dans une démarche écologique, économique et accessible, l'ensemble des services proposés est détaillé sur le site dédié : digo-cln.fr

Outre les navettes estivales, l'aide au permis de conduire, les pistes cyclables et les bornes de recharge pour véhicules électriques, deux nouveaux services viennent enrichir l'offre de mobilité de Côte Landes Nature.

1. Transport à la demande (TAD)

Depuis septembre, un minibus de 9 places, accessible aux personnes à mobilité réduite, dessert Saint-Paul-lès-Dax et Dax (gare et hôpital) du mardi au samedi, au départ des dix communes du territoire. Les trajets peuvent être réservés par téléphone, en ligne ou via une application dédiée. Exploité par la SPL Trans-Landes, ce service connaît un très bon démarrage avec **931 trajets réalisés depuis son lancement**.

2. Location longue durée de vélos

En partenariat avec des vélocistes locaux, Côte Landes Nature propose aux habitants de louer, pour une durée d'un mois ou plus, un vélo classique ou à assistance électrique (VAE) entre le 15 septembre et le 15 juin, à des tarifs attractifs. Par exemple, la location d'un VAE coûte 90 € par mois, dont 40 € sont pris en charge par la Communauté de communes. À ce jour, 33 vélos ont été loués.

Schéma cyclable - Liaison Lit-et-Mixe ↔ Saint-Julien-en-Born

Cette future piste cyclable d'environ 3,6 km reliera les bourgs de Lit-et-Mixe et de Saint-Julien-en-Born, favorisant ainsi les déplacements doux. Les accords nécessaires (conventions de passage ou acquisitions foncières) ont été conclus avec les propriétaires. Un pré-diagnostic a été réalisé pour évaluer les enjeux environnementaux du site.

Transition énergétique

Le solaire a été identifié comme axe de développement majeur pour la production d'énergie électrique sur le territoire.

À la suite du lancement d'un Appel à Manifestation d'Intérêt, deux opérateurs (Girasole & EnerLandes) étudient la possibilité d'installer des centrales en toiture, en ombrière et sur terrains de sport sur quatre communes : Vielle-Saint-Girons, Linxe, Léon, Saint-Julien-en-Born. Les deux premiers permis de construire pour l'installation de panneaux ont été déposés à la fin de l'année.

Sensibilisation

Côte Landes Nature a développé un programme dédié à la préservation de l'eau et des écosystèmes locaux, grâce au soutien financier de l'Agence Adour-Garonne, la CAF des Landes et la Région Nouvelle-Aquitaine. Les élèves des écoles participantes ont pu profiter d'ateliers pédagogiques animés par trois partenaires de la Communauté de communes : la Réserve Naturelle du Courant d'Huchet, le Syndicat Mixte de Rivières du Marensin et du Born et l'association Les Petits Débrouillards.

L'Eco des Pins

Le festival itinérant dédié à la transition écologique, s'est tenu en juin au Cap de l'Homy à Lit-et-Mixe. Cet événement a proposé une multitude d'animations accessibles à toute la famille dans une ambiance chaleureuse et conviviale : manège écocitoyen, camion Science Tour, repair café, ferme pédagogique, ateliers « Do It Yourself », balades pédagogiques et un concert des élèves du territoire, proposé par les ludomédiathèques.

Transport solidaire

En octobre, la Communauté de communes a remis à l'association Landes Insertion Mobilité un véhicule Renault Twingo avec 80 000 km au compteur pour la somme de 1€ symbolique.

L'association, partenaire de l'Espace France services, a pour objectif l'insertion professionnelle en facilitant les déplacements domicile - travail.

L'association propose ce véhicule à la location pour aider les personnes en difficulté de mobilité à retrouver ou à conserver un emploi.



PLUI & PLH, DROIT DES SOLS

La définition du Plan Local d'Urbanisme Intercommunal et du Programme Local de l'Habitat va fixer les orientations stratégiques du territoire en matière de démographie, de logement, d'économie, d'écologie pour les années à venir.



L'avancement du Plan Local d'Urbanisme intercommunal (PLUi)

Le projet de PLUi a été arrêté par délibération du conseil communautaire le 15 mai 2024.

Structuré autour des plans de zonage, d'un règlement écrit et des Orientations d'Aménagement et de Programmation (OAP), ce document stratégique planifie les futures zones de développement tout en préservant les secteurs à forte sensibilité environnementale et paysagère.

Entre juin et août 2024, le projet a été soumis pour avis aux Personnes Publiques Associées (PPA). Une enquête publique se tiendra au début de l'année 2025 afin de recueillir les observations des habitants.

À l'issue de cette enquête, le projet sera amendé en tenant compte des remarques formulées par les différents partenaires. La version finale sera soumise au vote du Conseil communautaire d'ici la fin du premier semestre 2025 en vue de son approbation et de sa mise en application sur l'ensemble du territoire intercommunal.

Approbation et mise en œuvre du Programme Local de l'Habitat (PLH)

Après plus de deux années consacrées à définir les orientations stratégiques et les actions en matière de logement et de stratégie foncière, le Programme Local de l'Habitat (PLH) a été approuvé par le Conseil communautaire en juillet 2024. Ce document stratégique prévoit la mise en œuvre de plusieurs actions sur les six prochaines années pour faciliter l'accès au logement sur l'ensemble du territoire.

Les premières initiatives débiteront dès 2025, notamment avec l'instauration du Pacte Territorial France Rénov', un nouveau dispositif d'intervention programmé et créé par l'Agence Nationale de l'Habitat (Anah).

Une étude pré-opérationnelle a été lancée fin 2024 afin de définir les objectifs à atteindre par la mise en œuvre de ce dispositif.

Révision du Schéma de Cohérence Territoriale (SCOT)

Après six ans de mise en œuvre, le bilan du SCOT Côte Landes Nature, approuvé en 2018, a été établi début 2024. Ce bilan a révélé des écarts significatifs entre les prévisions démographiques et de logements initialement projetées et les réalités constatées.

Par ailleurs, le cadre législatif s'est durci avec l'entrée en vigueur des dispositions de la loi Climat et Résilience,

notamment l'objectif de « Zéro Artificialisation Nette » (ZAN), qui impose des exigences accrues dans les documents de planification.

Ces constats ont conduit les élus communautaires à engager, en mars 2024, une procédure de révision du SCOT. Ce document stratégique fixe les grandes orientations d'aménagement du territoire à l'échelle intercommunale, avec une projection jusqu'à 2050.

L'année 2025 sera consacrée au lancement des études nécessaires à l'élaboration du nouveau SCOT. Ces travaux débiteront par un diagnostic approfondi du territoire et l'identification des premiers enjeux, notamment en matière d'accueil de population et de besoins en logements pour les années à venir.

Droit des sols

Depuis le 1er août, la Communauté de communes gère la police de la publicité et l'instruction des enseignes. Pour les autorisations de droits de sol, le nombre de dossiers reste stable, avec une légère hausse. Une double instruction permet de délivrer des sursis à statuer pour les projets incompatibles avec le futur PLUi. On observe également une forte augmentation des Certificats d'Urbanisme opérationnels, les pétitionnaires cherchant à sécuriser leurs projets avant l'approbation du PLUi.

Demandes d'autorisations d'urbanisme instruites

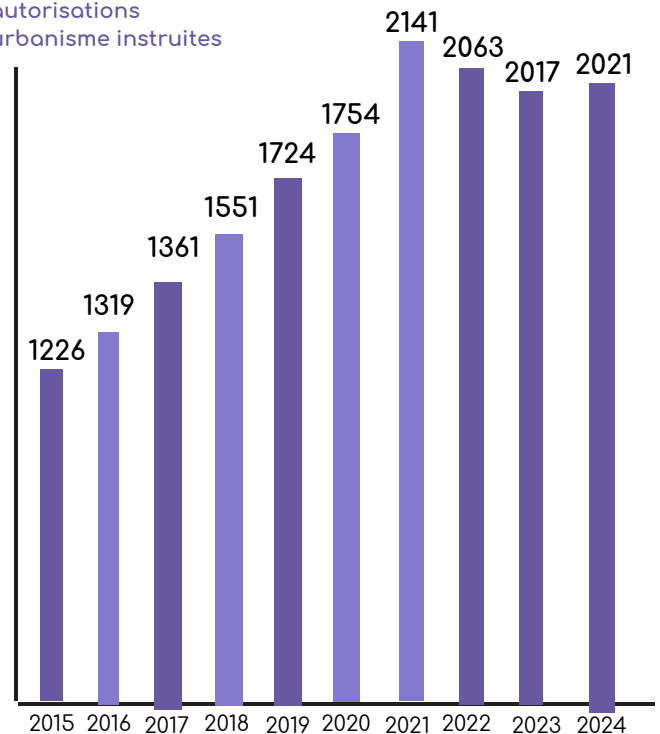

2 clubs ADS organisés avec les référents urbanisme des communes

80 % de dossiers déposés, tous dossiers confondus, sur le Guichet Urb@.

ÉCONOMIE

16 ZONES D'ACTIVITÉS

16 DÉVELOPPEMENT ÉCONOMIQUE

16 L'EMPLOI SAISONNIER

17 TOURISME





UNE AIDE AU DÉVELOPPEMENT CIBLÉE

L'intercommunalité est au service des entreprises du territoire, que ce soit dans la commercialisation de terrains, le développement de projets, ou l'accompagnement dans leurs démarches administratives et de financement.

ZAE Leste à Castets



Les acteurs privés intéressés ont eu jusqu'à mi-janvier pour soumettre leurs propositions, visant à accueillir des clientèles touristiques, familiales et professionnelles. Le projet préservera le patrimoine bâti et naturel exceptionnel du site et complètera l'offre de services existante dans la commune.

Développement des zones d'activités

Les commercialisations des zones d'activité économique « Les Agréous 2 » à Léon, « Dardas 2 » à Saint-Julien-en-Born et « Cazalieu » à Castets ont débuté en 2024.

- À Saint-Julien-en-Born, la commercialisation a permis l'attribution de 8 lots sur les 11 disponibles, offrant ainsi aux artisans de la filière du bâtiment de meilleures conditions de travail sur le territoire.
- La zone de Léon, principalement dédiée à la filière du commerce, a vu 5 lots attribués sur 8. Des dossiers d'implantation d'enseignes commerciales et de loisirs sont en cours de finalisation pour les terrains restants.
- À Castets, le premier terrain attribué a été destiné à la production alimentaire, avec l'implantation d'une boulangerie. Ces démarches contribuent à dynamiser l'activité économique locale tout en favorisant l'implantation de nouveaux projets.

Un appel à projets pour l'exploitation économique et touristique du Château Dentomas à Lévignacq

Un appel à projets a été lancé pour l'exploitation économique et touristique du Château Dentomas à Lévignacq, avec l'objectif de développer une nouvelle offre sur ce site emblématique.



Château Dentomas à Lévignacq

L'emploi saisonnier

Le 5ème Forum de l'Emploi Saisonnier (FES) de Côte Landes Nature a eu lieu le mercredi 6 mars 2024 de 14h à 18h à la salle de l'Estanquet à Castets. Comme les années précédentes, il a été organisé en partenariat avec le Pays Landes Nature Côte d'Argent, les 3 agences France Travail (Dax, Saint-Vincent-de-Tyrosse et Parentis), la Mission Locale des Landes et le service Info Jeunes Côte Landes Nature.



Les chiffres clés du FES 2024

28 entreprises participantes

732 postes à pourvoir

220 visiteurs



TOURISME

Afin de renforcer l'attractivité du territoire, une stratégie de développement touristique a été adoptée en mars 2024.

Nouvelle stratégie, nouveaux objectifs

- Après de longs mois de travail collaboratif entre le cabinet d'études Emotio Tourisme, l'équipe de l'office de tourisme, les élus communautaires et un échantillon de partenaires touristiques, un plan d'actions pluriannuel et une feuille de route ont été définis autour de 3 grands axes :

1. La recherche d'un équilibre spatial et temporel entre préservation du territoire et attractivité de la destination (avec la valorisation des villages de l'intérieur et l'allongement des ailes de saison)
2. L'engagement du territoire dans une démarche collective durable (tourisme durable et mobilité)
3. L'évolution du rôle de l'office de tourisme en acteur de développement et d'animation de l'offre

« L'ESSENTIEL EST ICI » : voici le positionnement choisi par élus

- Ici, en Côte Landes Nature, nous invitons le visiteur à se recentrer sur le principal, les moments de vie, les valeurs sûres du territoire. Ici, la sobriété est choisie, le ressourcement préconisé, l'environnement préservé et valorisé.



Côte Landes Nature Tourisme

L'essentiel est ici

Un nouveau logo simple et chic

Les éléments constitutifs du territoire (l'océan, les dunes, les pins) sont réduits au maximum grâce à des formes graphiques simples et immédiatement compréhensives. La police du slogan apporte de la spontanéité et du lâcher prise (celui que l'on vient chercher ici en Côte Landes Nature).

Accueil Info Promo

Ces missions essentielles sont assurées avec professionnalisme par l'équipe de CLNT. Une nouveauté cette année dans les Bureaux d'Information Touristique : la vente d'affiches et de cartes postales @JellyFish illustrant les 10 communes et Côte Landes Nature.

Les P'tits déjs de l'OT

Côte Landes Nature Tourisme a réuni ses partenaires autour de différentes thématiques : la taxe de séjour, le développement durable, la fiche d'établissement Google. Une première expérience réussie et appréciée qui sera reconduite en 2025.

Animations

L'Office de Tourisme participe à l'animation de la destination en organisant ses propres événements (ateliers enfants, randonnées commentées, balades découverte, contées, rallye et raid multisports, etc.), en finançant des animations portées par les communes (41 pour un budget de 30 000€). Et pour la première année, une exposition sur le thème du patrimoine maritime a été organisée dans le cadre des Journées Européennes du Patrimoine.

Mobilité

Les navettes estivales ville-plage proposées gratuitement depuis 2013 sont toujours autant appréciées. Elles bénéficient aux habitants et aux vacanciers : 50.913 personnes ont été transportées tous les jours entre le 24 juin et le 1er septembre 2024, soit une augmentation de +11,3% par rapport à 2023. Ce service financé par la Communauté de communes via la taxe de séjour, conforte l'engagement des élus en faveur de l'éco-mobilité.



Taxe de séjour

En 2024, la taxe de séjour collectée s'élève à **1 659 952 €** contre **1 272 443 €** en 2023.

Cette augmentation est due à l'instauration d'une part régionale de 34%.

Part revenant à Côte Landes Nature : 1 155 990,81€

Part départementale (10%) : 116 078,96€

Part régionale (34%) : 389 424,43€

SERVICES À LA PERSONNE

19 ACCÈS AUX DROITS,
INCLUSION NUMÉRIQUE

20 PETITE ENFANCE,
RPE & LAEP

21 INFO JEUNES

22 CENTRE INTERCOMMUNAL
D'ACTION SOCIALE

ACCÈS AUX DROITS & INCLUSION NUMÉRIQUE

En favorisant l'apprentissage des nouvelles technologies, en créant un espace de proximité dédié aux services publics, l'intercommunalité développe de nouveaux usages.

Espace France services

Pour cette troisième année d'ouverture, la demande des usagers ne cesse de croître avec un accueil toujours aussi qualitatif de la part de nos agents. Le panel de partenaires s'est élargi avec le tribunal de commerce de Dax, l'Accueil Médiation Conflits Familiaux (AMCF) et l'ANAH.



Evènements France services

- Sensibilisation aux violences et au harcèlement auprès d'associations locales en partenariat avec le service Info Jeunes et la Maison de Protection des Familles (MPF)
- Participation au Forum de l'Emploi Saisonnier
- Participation à l'évènement Destination Castets organisé par France Travail
- Présences sur les marchés du territoire
- Organisation des journées portes ouvertes France services (atelier PIX, atelier cybersécurité, réunion d'information retraite)
- Organisation d'un ciné-débat portant sur les violences faites aux femmes en partenariat avec le CIDFF
- Participation aux rencontres régionales France services organisées par l'ANCT

Conseiller numérique

Florian Quentin a assuré plusieurs permanences sur les marchés en juin/juillet puis des accompagnements individuels. Il a également animé des ateliers pendant les vacances scolaires dans les ALSH et maisons de jeunes du territoire et auprès du club de football du Marensin. **Il a organisé une conférence sur les écrans dans le cadre du REAAP de la CAF et en collaboration avec le service petite enfance.**

Il a mené plusieurs actions au collège Lucie Aubrac de Linxe :

- Journée citoyenne : le 7 novembre 2024 / Passage du permis web pour 4 classes de 6ème.
- Plusieurs ateliers sur l'éducation aux médias et à l'information (se mettre dans la peau d'un reporter journaliste) auprès des classes de 6ème, découverte des outils de création de CV en ligne auprès de classes de 4ème, en collaboration avec l'APN (Assistante Pédagogique Numérique) du collège.

Les chiffres clés 2024 de l'EFS

- 5960 demandes d'accompagnements
- 24.7 en moyenne de demandes par jour
- 662 rendez-vous avec partenaires
- 47 accès multimédia
- 9 ateliers France services
- 33 partenaires



CONSEILLER NUMÉRIQUE

Répartition du nombre d'accompagnements sur le territoire

CASTETS	164
LEON	62
LINXE	410 <i>dont 338 au collège Lucie Aubrac</i>
LIT-ET-MIXE	63
SAINT-JULIEN-EN-BORN	73
SAINT-MICHEL-ESCALUS	42
TALLER	24
UZA	45
VIELLE-SAINT GIRONS	80

Les chiffres clés de 2024 du conseiller numérique

- 963 accompagnements
- 40 ateliers collectifs réalisés : 550 participants au total
- 413 accompagnements individuels
- 612 accompagnements avec suivi



PETITE ENFANCE

Le service petite enfance réunit le Relais Petite Enfance et le Lieu d'Accueil Enfants-Parents pour apporter un accompagnement aux professionnels de la petite enfance et aux familles du territoire.

Relais Petite Enfance (RPE)

Le Relais Petite Enfance accompagne les professionnels de l'accueil individuel et les familles des 10 communes du territoire. Deux éducatrices de jeunes enfants gèrent ce service gratuit, d'informations, d'orientations et d'échanges.

L'accueil individuel

- 41 assistants maternels sont agréés sur le territoire dont 39 en activité (2 professionnels travaillant en MAM, maison d'assistants maternels, à Castets).

L'accueil collectif

- 1 micro-crèche privée sur Vielle-Saint-Girons.
- 1 micro-crèche privée sur Léon.
- 1 micro-crèche privée sur Saint-Julien-en-Born.

Fréquentation du RPE

- 29 assistants maternels différents ont participé à des actions proposées par le service.
- 141 séances ont été organisées et 90 enfants ont pu en bénéficier.
- Le Relais Petite Enfance a accompagné durant ses permanences administratives 52 familles, principalement sur la recherche d'un mode d'accueil ou les informations sur le contrat de travail.
- 28 assistants maternels ont sollicité le service pour leur accompagnement quotidien.

Valorisation du métier d'assistant maternel

Le RPE travaille à valoriser le métier d'assistant maternel à travers différentes actions :

- Ateliers diversifiés autour de la motricité, de l'éveil sensoriel, de la pâtisserie, de l'éveil musical et spécifiquement cette année autour de l'argile avec l'intervention d'une céramiste (Cécile Vassort) sur plusieurs séances.
- Rencontres intergénérationnelles en partenariat avec l'EHPAD de Castets.
- Analyse de pratique professionnelle avec une psychologue : 6 séances à l'année, 10 assistants maternels y ont participé.
- Réunion d'information sur le métier : avec France Travail, 7 assistants maternels présents.

Temps partagé Parents-Enfants-Professionnels

Semaine Nationale de la petite enfance

- 18 assistants maternels, 13 parents et 55 enfants ont participé.
- Spectacle "Parcours découverte sensoriel" proposé par Pollyanna Rajade a rassemblé une vingtaine de famille sur la commune de Saint-Julien-en-Born.

Sorties à la ferme

- Sorties sur 2 fermes du territoire.
- La ferme pédagogique « Il était une fois... » située à Taller et la ferme Camdélan située à Saint-Julien-en-Born.
- A Taller, **10 assistants maternels, 29 enfants et 8 familles ont pu découvrir le lieu.**
- A Saint-Julien-en-Born, **11 assistants maternels, 31 enfants et 12 familles ont pu profiter de la balade contée à la ferme.**

Mois des Familles

Actions de sensibilisations autour de la thématique des écrans en partenariat avec le conseiller numérique avec une conférence qui s'est tenue à Léon et qui a rassemblé 15 personnes lors d'une soirée débat avec le psychologue Marc Rodriguez du réseau ARRPE.



Lieu d'Accueil Enfants Parents (LAEP)

- Espace de jeu libre pour les tous-petits accompagnés d'un parent ou d'un adulte référent.
- Ce lieu est gratuit sans inscription et anonyme.
- Ouvert tous les lundis matin à Castets et tous les mercredis matin à Vielle-St-Girons à partir de 9h30, hors vacances scolaires.
- **En 2024, 23 familles différentes ont fréquenté ce service.**



INFO JEUNES

Les jeunes de 12 à 30 ans et leurs familles trouvent au service Info Jeunes toutes les informations dont ils ont besoin pour leurs loisirs, leurs projets de formation ou d'engagement associatif.

Favoriser les projets sur le territoire

Les actions au collège Lucie Aubrac à Linxe

- Permanence au collège le midi : **3 permanences** en novembre / décembre avec **27 jeunes en moyenne**.
Thèmes abordés : présentation de la structure Info jeunes, nos relations avec les smartphones, débat égalité filles/garçons.
- Ateliers de prévention contre le harcèlement auprès des classes de 6e en partenariat avec les animateurs jeunesse de Côte Landes Nature et des services Info jeunes du Nord des Landes dans le cadre de la journée citoyenne au collège. **111 jeunes**.

Les actions hors les murs sur le territoire

- Participation au Forum de l'Emploi Saisonnier le mercredi 6 mars 2024 à Castets.
- Stage de formation générale BAFA du 13 au 20 avril 2024 : **16 participants dont 1 agent du territoire**.

Les animations

- Jeux intervillages le 23 octobre à Léon : **38 participants**
- Rencontre intergénérationnelle en partenariat avec le CIAS le 12 juin 2024 à Castets :

Rencontre des accueils de loisirs du territoire avec des bénéficiaires du CIAS autour de jeux de société fabriqués par les enfants. Les jeux ont été offerts au CIAS.

Environ 30 participants



Rencontre intergénérationnelle

Mise en réseau



- Réunions du réseau jeunesse Côte Landes Nature : **3**
- Participation aux rencontres du réseau Info jeunes Landes : **1**
- Participation aux rencontres du réseau Info jeunes Nord Landes : **2**
- Participation aux rencontres du réseau So Mobilité : **1**
- Participation aux rencontres du réseau Régional Info Jeunes : **3**

CLN PERMIS & AIDE AU BAFA

- 31 jeunes ont perçu l'aide au permis
- 36 nouveaux dossiers de demandes d'aides ont été ouverts depuis avril
- 6 jeunes ont perçu l'aide au BAFA (200 euros)



Réseau Jeunesse

Les chiffres clés de 2024*

- 78** accueils individuels
- 5** accueils collectifs avec 208 participants
- 286** jeunes accompagnés sur l'année dans le cadre de l'Info jeunes
- + 2** animations collectives avec 70 participants

*Suite à un changement de personnel, l'Info jeunes a connu une activité réduite en 2024. L'activité n'a repris qu'en septembre 2024.

CENTRE INTERCOMMUNAL D'ACTION SOCIALE

Permettre aux personnes âgées ou en situation de handicap, ou de dépendance temporaire de vivre à domicile, dans de bonnes conditions, c'est le rôle du CIAS et des services qu'il propose.

Faire vivre la solidarité

Le CIAS est un établissement public, géré par un Conseil d'Administration de 21 membres, composé, outre son Président, en nombre égal de membres élus du Conseil communautaire dont le vice-président et de membres nommés par le Président dont des représentants d'associations et de la société civile.

Le CIAS dispose d'autorisations et d'agréments de service à la personne, pour fonctionner et offrir aux personnes un service compétent et professionnel en matière de maintien à domicile.

Les prestations ont pour objectif de :

- Favoriser ou maintenir l'autonomie des personnes âgées et /ou des personnes en situation de handicap et/ou des personnes en situation temporaire de dépendance.
- Soutenir les aidants des personnes accompagnées par le service.

L'intervention du CIAS permet donc de continuer à vivre chez soi le plus longtemps possible, dans les meilleures conditions de sécurité et de confort, tout en entretenant le lien social.

Les chiffres clés de 2024

49 professionnels dont 41 aides à domicile
284 personnes accompagnées par le SAD
38 121 heures de prestations réalisées
292 personnes recensées et sensibilisées à la prévention santé

Le CIAS est engagé dans une démarche qualité vis-à-vis des personnes accompagnées et des professionnels :

- Actions de prévention santé à destination des séniors réalisées avec l'ASEPT : **126 ont participé aux 4 conférences, 77 à 1 ciné-débat, 25 aux 2 ateliers bien-être, 12 à 1 atelier équilibre, 37 aux 3 ateliers mémoire et 22 aux 2 escapes game** sur le sommeil.
- Aide aux aidants débutée avec le repérage de **65 aidants sollicités** pour connaître leurs besoins et attentes afin de proposer des actions adaptées.
- Dispositif de gestion d'une canicule préparé et déclenché durant l'été, permettant une vigilance des personnes les plus fragiles et/ou isolées.
- Questionnaire de satisfaction diffusé à tous les bénéficiaires afin de prendre en compte leurs avis, attentes et besoins, pour améliorer le service rendu.
- Actions d'amélioration de la qualité de vie au travail pour favoriser un bien-être des professionnels et par conséquent des bénéficiaires du service : mise en place de la sophrologie, partenariat avec le garage solidaire LIM, **mobilisation des 5 assistantes de prévention**, formations, groupes de parole animés par des psychologues...

- Réunion d'information et de sensibilisation au repérage et à l'orientation des personnes victimes de violences animée en partenariat avec l'UDCCAS des Landes, l'ADAVEM et le CIDFF, à destination des professionnels et des élus du territoire : **44 participants**.
- Mobilisation dans les dispositifs « Prep'Emploi Aide à Domicile » et « Attractivité des métiers de l'accompagnement », pilotés par le Conseil Départemental 40, afin de favoriser la formation et l'emploi des aides à domicile.
- Déploiement du programme ESMS Numérique piloté par l'ALPI, aligné avec le plan « Ma Santé 2022 », pour sécuriser et déployer le DUI, le DMP, l'INS et la MSS.
- Participation aux groupes de travail : UDCCAS, Schéma Autonomie, Mobilité Aide à Domicile (CD40) et instances sur le « Syndrome de Diogène » avec le DAC Santé Landes.

Répartition du nombre de personnes accompagnées par le SAD sur le territoire	
CASTETS	36
LÉON	30
LÉVIGNACQ	15
LINXE	36
LIT-ET-MIXE	58
SAINT-JULIEN-EN-BORN	75
SAINT-MICHEL-ESCALUS	6
TALLER	6
UZA	4
VIELLE-SAINT-GIRONS	18

Côte Landes Nature a choisi de faire réaliser une collection exclusive d'affiches par JellyFish, une illustratrice locale. Chaque création met en lumière les richesses et l'authenticité des dix communes du territoire. Ces affiches, disponibles à la vente, incarnent l'identité forte de notre territoire, tout en témoignant d'un engagement clair pour la valorisation des talents locaux et des paysages qui nous définissent.



10 communes, 10 identités !

Les affiches ont été réalisées pour mettre en valeur les atouts de chaque commune du territoire. Chacune d'elles, avec l'implication de ses élus, a choisi ce qu'elle souhaitait mettre en avant. Ces affiches, créées par l'illustratrice Aurélie Evrard, basée à Lit-et-Mixe, ont été finalisées et reflètent l'esprit unique de chaque territoire. Elles sont en vente dans nos bureaux d'information touristique tout au long de l'année.

Lancement de la campagne de communication Digo

En 2024, la Communauté de communes Côte Landes Nature a lancé une campagne de communication majeure pour promouvoir son nouveau service de mobilité, Digo. Cette initiative fait partie d'un effort collectif visant à faciliter les déplacements sur le territoire intercommunal, en particulier pour les habitants des 10 communes.

Après plusieurs réunions du comité de pilotage avec élus et techniciens, le nom Digo a été choisi, représentant les dix communes du territoire ("Di") et l'idée de mouvement ("Go").

Ce lancement s'accompagne de la création du site internet digo-cln.fr, centralisant toutes les informations pratiques sur ce nouveau service de mobilité. Ce site offre aux usagers un accès facile aux horaires, tarifs et autres informations utiles.

Les chiffres clés & évènements marquants

- 2 magazines communautaires
- **15 444 visites** sur le site internet cc-cln.fr
- Organisation du forum de l'emploi saisonnier
- Lancement nouvelle marque de mobilité
- Lancement nouveau site internet Digo
- Participation aux actions & évènements des services



Communauté de communes Côte Landes Nature
272, avenue Jean-Noël Serret - 40260 CASTETS
Tél. 05.58.55.08.75 / contact@cc-cln.fr / www.cc-cln.fr

Ce magazine a été imprimé sur du papier recyclé, dans le respect de l'environnement.